

# MANUAL MUTU SPMI (SISTEM PENJAMINAN MUTU INTERNAL) IAI TABAH LAMONGAN



INSTITUT AGAMA ISLAM TARBIYATUT THOLABAH  
LAMONGAN

# MANUAL MUTU

## SISTEM PENJAMINAN MUTU INTERNAL



<b>Tanggal terbit</b>	<b>01 Februari 2017</b>
Alamat: Jl. Deandles No.1, Kranji, Paciran, Kabupaten Lamongan, Jawa Timur 62264 Provinsi: Jawa Timur Telepon: (0322) 663163	

# MANUAL MUTU STANDAR PENDIDIKAN



PENGESAHAN	
Disiapkan Oleh	Disahkan Oleh:
Satuan Penjaminan Mutu	Rektor
	
Ahmad Shofiyuddin, M.Pd.L	Dr. Imam Azhar, M.Pd.
NIDN. 2115058905	NIDN. 2111117601

## **DAFTAR ISI**

Halaman Sampul .....	
Halaman Pengesahan .....	
Kata Pengantar .....	
Komitmen Manajemen .....	
Daftar Isi .....	
<b>BAB I SEJARAH, VISI DAN STRUKTUR IAI TABAH</b>	
1.1. Institut Agama Islam Tarbiyatut Tholabah	
1.2. Visi dan Misi Institut Agama Islam Tarbiyatut Tholabah	
1.3. Struktur Organisasi Institut Agama Islam Tarbiyatut Tholabah	
1.4. Manual Mutu	
<b>BAB II KONSEP SISTEM PENJAMINAN MUTU</b>	
2.1 Istilah dan Definisi	
2.2 Prinsip Dasar Manajemen Mutu	
2.3 Lingkup Sistem Manajemen Mutu	
2.4 Tujuan Sistem Penjaminan Mutu	
2.5 Landasan Sistem Penjaminan Mutu	
2.6 Perangkat dan Dokumen Dalam Sistem Penjaminan Mutu	
2.7 Sistem Penjaminan Mutu Perguruan Tinggi	
<b>BAB III ORGANISASI PENJAMINAN MUTU</b>	
3.1. Sejarah Penjaminan Mutu Institut Agama Islam Tarbiyatut Tholabah	
3.2. Badan/Unit Penjaminan Mutu Institut Agama Islam Tarbiyatut Tholabah	
3.3. Wewenang dan Tanggung Jawab Lembaga Penjaminan Mutu (LPM)	
<b>BAB IV SISTEM MANAJEMEN MUTU</b>	
4. 1 Persyaratan Umum	
4. 2 Persyaratan Dokumentasi	
<b>BAB V TANGGUNG JAWAB MANAJEMEN</b>	
5. 1 Komitmen Manajemen	
5. 2 Fokus Pada Mahasiswa	
5. 3 Kebijakan Mutu	
5. 4 Perencanaan	
5. 5 Tanggung Jawab, Wewenang Dan Komunikasi	
5. 6 Tinjauan Manajemen	

## BAB VI MANAJEMEN SUMBER DAYA

- 6.1 Penyediaan Sumberdaya
- 6.2 Sumber daya Manusia
- 6.3 Sarana Prasarana dan Lingkungan Kerja
- 6.4 Lingkungan Kampus dan Suasana Akademik

## BAB VII REALISASI LAYANAN TRI DHARMA PERGURUAN TINGGI

- 7.1. Perencanaan Realisasi Layanan Tri Dharma PT
- 7.2. Proses Terkait Mahasiswa
- 7.3. Rancangan dan Pengembangan Kurikulum Program Studi, Penelitian dan Pengabdian Kepada Masyarakat
- 7.4. Pengadaan Sumber Daya Institut Agama Islam Tarbiyatut Tholabah
- 7.5. Penyediaan Layanan Pendidikan, Penelitian dan Pengabdian kepada Masyarakat
- 7.6. Pengendalian Instrumen Pemantauan dan Pengukuran Keberhasilan

## BAB VIII PENGUKURAN, ANALISIS DAN PENINGKATAN MUTU

- 8.1. Panduan Umum
- 8.2. Pemantauan Dan Pengukuran
- 8.3. Pengendalian Layanan Akademik Yang Tidak Sesuai
- 8.4. Analisa Data
- 8.5. Perbaikan

## KATA PENGANTAR

Dengan ucapan syukur Alhamdulillah atas limpahan nikmat dan karunia Allah SWT, dokumen Manual Mutu SPMI IAI Tarbiyatut Tholabah ini dapat kami selesaikan. Ucapan terima kasih kami sampaikan kepada semua pihak yang telah berperan aktif dalam penyusunan Manual Mutu ini yang tidak dapat kami sebutkan satu persatu.

IAI Tarbiyatut Tholabah menyadari sepenuhnya bahwa perguruan tinggi memberikan layanan akademik yang bermutu kepada *stakeholders*. Sedangkan layanan akademik yang bermutu dilandasi dengan sistem manajemen mutu akademik yang baik. Salah satu sistem manajemen mutu berstandar internasional yang dapat diterapkan pada berbagai aspek termasuk layanan akademik di perguruan tinggi adalah Sistem Manajemen Mutu ISO 9001. Penerapan Sistem Manajemen Mutu diharapkan mampu mendorong terselenggaranya layanan akademik yang sehat, sehingga proses pembelajaran menjadi efektif dan efisien, menghasilkan lulusan yang kredible, kompeten dan kompetitif serta mampu bersaing di tingkat nasional dan internasional.

Manual Mutu ini menjadi pedoman utama dalam mengimplementasikan Sistem Manajemen Mutu Internal (SPMI) di lingkungan IAI Tarbiyatut Tholabah

Lamongan, 10 Januari 2017  
Rektor IAI TABAH,  
  
Dr. IMAM AZHAR, M. Pd.

## KOMITMEN MANAJEMEN

IAI Tarbiyatut Tholabah menyadari sepenuhnya bahwa perguruan tinggi memberikan layanan akademik yang bermutu kepada pihak-pihak yang berkepentingan (*stakeholders*).

Sehubungan dengan itu maka IAI Tarbiyatut Tholabah berkomitmen untuk menjalankan Sistem Manajemen Mutu terintegrasi dengan Sistem Penjaminan Mutu Internal (SPMI) di lingkungan IAI Tarbiyatut Tholabah, sehingga tercapai peningkatan mutu secara berkelanjutan. Penerapan Sistem Manajemen Mutu ini akan mendorong terselenggaranya layanan akademik yang sehat, sehingga proses pembelajaran menjadi efektif dan efisien, menghasilkan lulusan yang kredible, kompeten, kompetitif, dan berakhlak mulia, serta dapat bersaing di tingkat nasional dan Internasional.

Lamongan, 01 Pebruari 2017

IAI Tarbiyatut Tholabah

## **BAB I**

### **PENDAHULUAN**

#### **1. Sejarah IAI Tarbiyatut Tholabah**

IAI TABAH merupakan unit pendidikan di bawah naungan yayasan Pondok Pesantren Tarbiyatut Tholabah beralamat di Jl. KH. Musthofa Kranji Paciran Lamongan Jawa Timur. Pondok Pesantren Tarbiyatut Tholabah didirikan pada tahun 1889 M./1316 H. oleh Al-Fadhil Al-Mahgfurullahu KH. Musthofa Abdul Karim. Pondok pesantren ini telah menyelenggarakan pendidikan formal sejak tahun 1924 M yaitu Madrasah Tsanawiyah, yang pada tahun 1968 M. beralih menjadi Madrasah Mu'allimin Muallimat 6 tahun, dan sejak tahun 1979 M. berubah kembali sebagai Madrasah Tsanawiyah dan Madrasah Aliyah;

Pada 1986 M. Pondok Pesantren Tarbiyatut Tholabah Kranji mulai menyelenggarakan program Kuliah Kitab Kuning (K3) sebagai upaya pengembangan pelaksanaan sistem pengajaran tradisional Pesantren yang selama ini perlu ditingkatkan, demikian pula program sekolah diniyah sebagai unit pendidikan komplementatif disamping program pengajaran kitab-kitab salaf yang telah lama dilaksanakan sebagai bentuk asli pola pengajaran di Pondok Pesantren Tarbiyatut Tholabah Kranji. Dengan jenjang 2 tahun program K3 dimaksudkan jenjang pendidikan di atas SLTA/MA untuk menampung aspirasi belajar bagi lulusan SLTA/MA setempat dan daerah sekitar yang kurang mampu melanjutkan pendidikan ke tingkat tinggi di luar daerah. K3 inilah yang pada hakekatnya sebagai cikal bakal adanya unit pendidikan formal tingkat tinggi di lingkungan Pondok Pesantren Tarbiyatut Tholabah Kranji. Tepatnya pada hari Jum'at tanggal 10 Pebruari 1989, dihadapan seorang notaris Rochajah Hanum, SH. Lamongan dengan akta notaris nomor 07 tahun 1989 telah resmi berdiri sebuah badan hukum dengan nama "Yayasan Pondok Pesantren Al-Ma'hadul Islami Tarbiyatut Tholabah" disingkat "Yayasan Tarbiyatut Tholabah" yang berkedudukan di desa Kranji kecamatan Paciran Kabupaten Lamongan.

Mengingat kondisi beberapa personil pengurus Yayasan, di samping tuntutan situasi maka dipandang perlu adanya reformasi pengurus Yayasan. Dari hasil rapat pengurus yayasan telah tersusun personalia baru tersebut yang dilegalisir dengan nomor : 28858 pada tanggal 17 Juni 1994 oleh notaris RINA HARTATI MULYONO, SH. di Lamongan. Pada tahun 2007, yayasan ini merubah nama menjadi "Yayasan Pondok



Pesantren Tarbiyatut Tholabah” berdasarkan Akta No. 43 tanggal 15 Mei 2007 oleh notaris HENDY ASMARA, S.H. dan didaftarkan ke DEPKUMHAM RI; C-2414.HT.01.02.TH 2007.

Dengan bekal akta notaris, susunan pengurus, AD dan ART, pengurus yayasan mengajukan proposal pendirian perguruan tinggi yang diberi nama Sekolah Tinggi Agama Islam Sunan Drajat (STAI DRA) kepada Dirjen Pendidikan Tinggi Islam pada Bulan Juli Tahun 1994 dengan program studi Pendidikan Agama Islam (PAI) (terakreditasi BAN PT nilai B) dan Program Studi Bimbingan dan Penyuluhan (BP). SK Pendirian Institusi Nomor 91, tanggal 16 Pebruari 1995. Sejak Tahun 1995 sd 2009, STAI DRA dipimpin KH. Baqir Adlan (ketua periode pertama 1994-1999), Prof. Dr. Ma’shum Nur Alim, M. Ag. (ketua periode kedua 1999-2006), dan Drs. Marsikan Manshur, SH. (ketua periode ketiga 2006-2009).

Pada tahun 2008, Pimpinan STAI DRA mengajukan penambahan jurusan Dakwah dengan prodi Komunikasi dan Penyiaran Islam (KPI) dan prodi Pengembangan Masyarakat Islam (PMI). Izin operasional pendirian adalah surat keputusan (SK) pendirian prodi dengan nomor: Dj.I/614/2009 tanggal 22 Oktober 2009. Kedua prodi telah terakreditasi BAN PT. Pada masa ini, STAI DRA diketuai oleh Nurul Yaqin, MA (ketua periode keempat 2009-2012).

Pada tahun 2012 bulan Juli, terjadi pergantian pimpinan STAI DRA dari Nurul Yaqin, MA. Kepada Dr. Imam Azhar, M. Pd. (Ketua STAI DRA periode kelima 2012-2016). Pada masa ini, pimpinan STAI DRA mengajukan pembukaan prodi baru yaitu prodi Pendidikan Guru Madrasah Ibtidaiyah (PGMI). SK pendirian dan penyelenggaraan adalah nomor 3656 Tahun 2014 pada tanggal 1 Juli 2014. Pada pertengahan tahun 2014, pimpinan STAI DRA kembali melakukan pengembangan institusi dengan mengajukan perubahan bentuk dari STAI menjadi INSTITUT sekaligus mengusulkan penambahan prodi-prodi baru yaitu prodi PGRA, prodi Ilmu Al-qur’an dan Tafsir (IAT), prodi ekonomi syari’ah dan prodi perbankan Syari’ah. Dari beberapa usulan prodi yang diajukan, Izin operasional prodi yang keluar adalah prodi Ilmu Al-qur’an dan Tafsir (IAT) dan Ekonomi Syari’ah (ES). Hal ini didasarkan pada SK Dirjen Pendis Nomor 361 Tahun 2015 pada tanggal 20 Januari 2015.

Pada tanggal 26 April 2016, pimpinan STAI DRA memberikan presentasi perubahan bentuk dari STAI menjadi INSTITUT. Nama Institut yang diusulkan adalah INSTITUT AGAMA ISLAM TARBIYATUT THOLABAH disingkat IAI TABAH. Pada tanggal 8 Juni 2016, Direktur Jenderal Pendidikan Tinggi Islam mengeluarkan surat

rekomendasi alih status dari bentuk STAI menjadi menjadi INSTITUT. Pada tanggal 16 Bulan Desember Tahun 2016, Pimpinan STAIDRA diundang ke Jakarta untuk penerimaan SK perubahan Alih Bentuk. Dengan demikian, STAIDRA secara resmi beralih bentuk menjadi INSTITUT. Dasar hukumnya adalah SK Dirjen Pendidikan Islam Kementerian Agama Republik Indonesia Nomor 7231 Tahun 2016. *Launching* IAI-TABAH diselenggarakan pada tanggal 29 Januari 2017 bersamaan dengan acara wisuda STAIDRA ke XXI di Tanjung Kodok Beach Resort. Acara launching secara langsung dihadiri oleh Direktur Pendidikan Tinggi Islam Prof. Dr. Amsal Bakhtiar, MA. Dengan perubahan bentuk dari STAI menjadi INSTITUT, maka pengurus YPP. Tarbiyatut Tholabah melakukan pemilihan Rektor, dan terpilihlah Rektor IAI TABAH pertama yaitu Dr. Imam Azhar, M. Pd. Untuk masa bhakti 2016-2020.

## 2. Visi, Misi, dan Tujuan

### Visi:

Menjadi Perguruan Tinggi Islam yang unggul dalam penyelenggaraan Tridarma dan pusat pengembangan ilmu-ilmu keislaman serta mampu bersaing secara professional di tingkat Internasional pada tahun 2027.

### Misi:

- a. Menyelenggarakan pendidikan dan pembelajaran yang unggul untuk menghasilkan lulusan yang berkualitas dan berdaya saing tinggi dalam bidang kependidikan dan non-kependidikan;
- b. Menyelenggarakan penelitian dan pengembangan ilmu untuk menghasilkan karya akademik yang unggul dalam bidang kependidikan dan non-kependidikan;
- c. Menjunjung tinggi, mengamalkan, dan memberikan keteladanan dalam kehidupan atas dasar nilai-nilai Islam dan budaya luhur bangsa Indonesia;
- d. Menerapkan ilmu pengetahuan, teknologi, dan seni untuk memberdayakan masyarakat menuju kehidupan yang lebih cerdas, sejahtera, dan bermartabat;
- e. Menjalin kerjasama dengan berbagai pihak untuk meningkatkan kualitas kinerja IAI-TABAH;
- f. Memberdayakan alumni untuk meningkatkan peran dan citra IAI-TABAH;
- g. Menerapkan sistem manajemen mutu terpadu untuk mewujudkan perguruan tinggi Islam yang sehat dan berkualitas secara berkelanjutan.

### Tujuan:

- a. Menghasilkan lulusan sarjana dengan keahlian dan kompetensi dalam bidang kependidikan dan non-kependidikan yang bertakwa, berakhlak mulia, cerdas, mandiri, dan memiliki komitmen kebangsaan dan mampu berkembang secara profesional;
- b. Menghasilkan karya akademik dalam bidang ilmu pendidikan dan non kependidikan yang bermutu dan unggul;
- c. Menghasilkan karya pengabdian kepada masyarakat melalui penerapan ilmu pengetahuan dan teknologi serta bidang pendidikan dan non kependidikan untuk mewujudkan masyarakat yang mandiri, produktif, dan sejahtera;
- d. Menghasilkan kinerja institusi yang mandiri, akuntabel, transparan untuk menjamin peningkatan kualitas institusi secara berkesinambungan.

### **3. Struktur Organisasi IAI TABAH**



**BAGAN ORGANISASI**  
**INSTITUT AGAMA ISLAM TARBİYATUT THOLABAH (IAI TABAH)**  
 KRANJI PACIRAN LAMONGAN

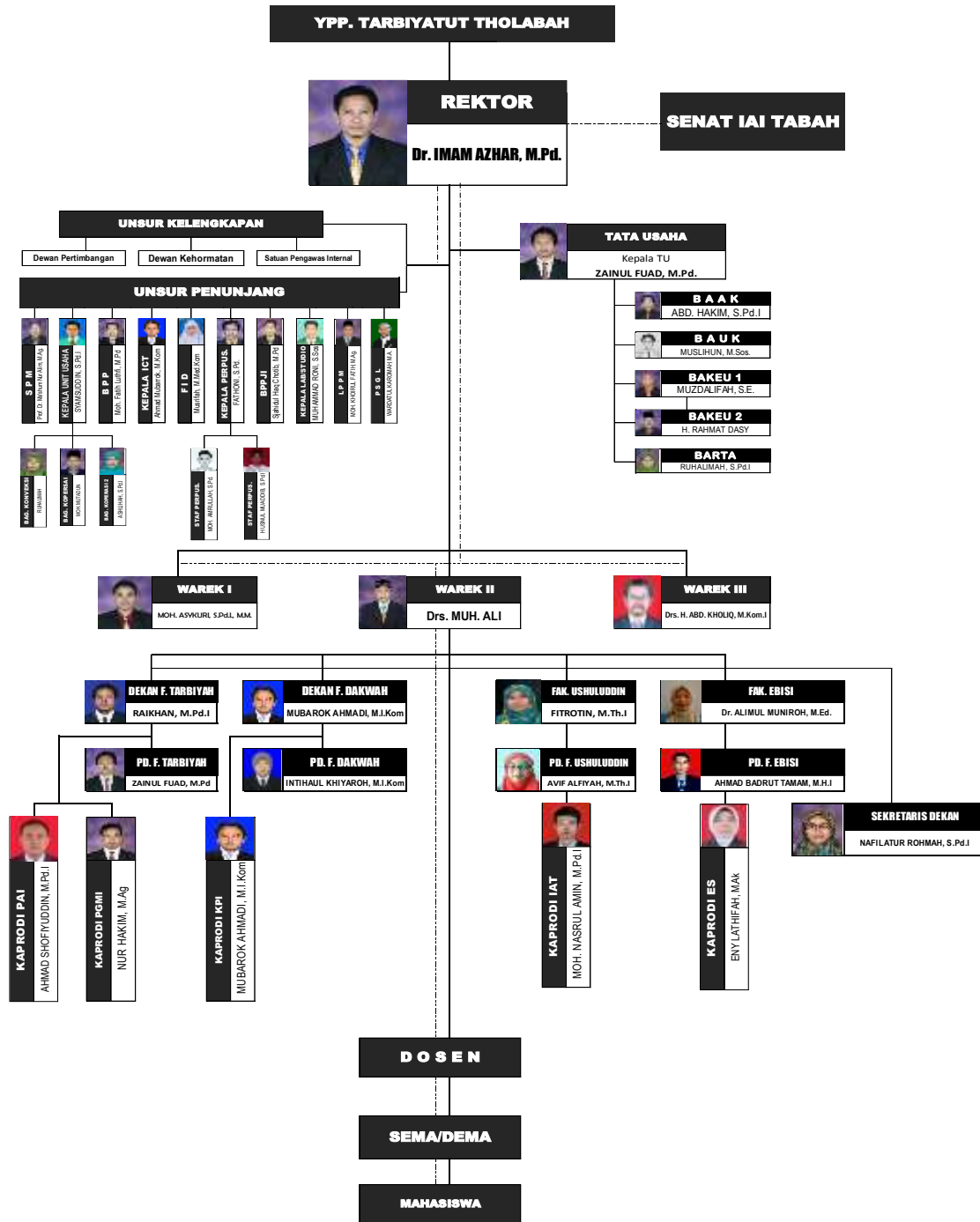

#### 4. Manual Mutu

##### Latar belakang

Manual Mutu IAI Tarbiyatut Tholabah (IAI TABAH) disusun untuk mengendalikan pengelolaan pendidikan tinggi bermutu berstandar nasional dan internasional, memenuhi Peraturan Pemerintah Republik Indonesia dalam hal ini RISTEK DIKTI, dan Standar Akreditasi BAN PT. Manual Mutu ini menjelaskan penjabaran keterkaitan antara struktur organisasi IAI TABAH, kebijakan mutu, penyelenggaraan Tridharma dan Sistem Penjaminan Mutu secara internal di IAI TABAH.

IAI TABAH melakukan penjaminan mutu pendidikan sebagai pertanggungjawaban kepada *stakeholders* untuk mengembangkan mutu pendidikan secara berkelanjutan, dengan demikian mutu penyelenggaraan pendidikan di IAI TABAH diakui tidak saja secara internal, namun juga secara eksternal oleh Badan Akreditasi Nasional Perguruan Tinggi (BAN PT) atau Badan Akreditasi Internasional.

Dalam penerapan SPMI, IAI TABAH memastikan bahwa budaya mutu dipahami dan dilaksanakan semua pihak, serta dikendalikan. Dengan SPMI ini, IAI TABAH akan mampu menetapkan dan mewujudkan visinya melalui pelaksanaan misinya (aspek deduktif), mampu memenuhi kebutuhan/memuaskan *stakeholders* (aspek induktif) yaitu kebutuhan masyarakat, dunia kerja dan profesional. Oleh karena itu, IAI TABAH menyusun dokumen SPMI sebagai berikut:

- Dokumen induk yang menjadi rujukan pengembangan sistem yaitu Visi, Misi dan Tujuan, Rencana Strategis, Program Kerja, dan Pedoman Akademik IAI TABAH.
- Dokumen mutu yaitu Manual Mutu IAI TABAH, Standar dan Sasaran Mutu, Prosedur Sistem, Prosedur Kerja, Instruksi Kerja, Formulir, Dokumen Pendukung dan Borang-borang.

##### Tujuan Manual Mutu

- a. Menggariskan kegiatan utama (*core business*) yaitu Tri Dharma Perguruan Tinggi, baik yang terkait langsung ataupun tidak langsung dengan layanan pendidikan, penelitian dan pengabdian masyarakat di IAI TABAH, baik dalam perencanaan, pelaksanaan, evaluasi ataupun tindakan perbaikan untuk menjamin adanya perbaikan berkelanjutan dalam memenuhi persyaratan pelanggan.

- b. Menjelaskan hubungan berbagai aktivitas yang terkait dalam proses di atas.
- c. Mencerminkan komitmen IAI TABAH dalam peningkatan mutu secara berkelanjutan dalam bentuk tertulis, sehingga dapat dipahami oleh semua pihak yang terlibat dalam proses pendidikan.

### **Pengendalian Dokumen Manual Mutu**

Dokumen Manual Mutu IAI TABAH disusun dalam delapan (8) bagian sesuai Sistem Manajemen Mutu ISO 9001. Konsep awal dokumen disusun oleh Satuan Penjaminan Mutu (SPM) berdasarkan dokumen induk dan referensi yang relevan. Konsep awal ini dipelajari, diperiksa dan diberi masukan oleh pimpinan IAI TABAH. Selanjutnya konsep diklarifikasi oleh pakar sebelum divalidasi dan disahkan oleh Rektor IAI TABAH. Secara rutin, keluhan dan permasalahan yang timbul pada implementasi SPMI dievaluasi untuk peningkatan mutu berkelanjutan. Manual Mutu ini dikategorikan sebagai dokumen terkendali dan mengikuti Prosedur Pembuatan dan Pengendalian Dokumen Sistem Penjaminan Mutu (SPM).

**MANUAL MUTU STANDAR KOMPETENSI  
IAI TABAH**

<b>INSTITUT AGAMA ISLAM TARBIYATUT THOLABAH</b>		
	Jl. Deandles no 01. Kranji Paciran Lamongan 62265 Jawa Timur	Kode/No. SMP-IAITABAH/SPMI/MM.01.01.01
	<b>MANUAL PENETAPAN STANDAR KOMPETENSI LULUSAN</b>	Tanggal: 02 Februari 2017
		Revisi: 0
		Halaman 14

**MANUAL PENETAPAN  
STANDAR KOMPETENSI LULUSAN  
INSTITUT AGAMA ISLAM TARBIYATUT THOLABAH**

<b>PROSES</b>	<b>PENANGGUNGJAWAB</b>		<b>TANGGAL</b>
	<b>NAMA</b>	<b>JABATAN</b>	
<b>Perumusan</b>	Moh. Asykuri, MM.	<b>Warek I</b>	9 Februari 2017
<b>Pemeriksaan</b>	Ah. Shofiyuddin, M. Pd.I	<b>Sek. SPM</b>	9 Februari 2017
<b>Penetapan</b>	Dr. Imam Azhar, M. Pd.	<b>Rektor</b>	9 Februari 2017
<b>Pengendalian</b>	Dr. Heru Siswanto, M. Pd	<b>Ketua SPM</b>	9 Februari 2017

## **A. VISI, MISI, DAN TUJUAN**

### **Visi:**

Menjadi Perguruan Tinggi Islam yang unggul dalam penyelenggaraan Tridarma dan pusat pengembangan ilmu-ilmu keislaman serta mampu bersaing secara professional di tingkat Internasional pada tahun 2027.

### **Misi:**

1. Menyelenggarakan pendidikan dan pembelajaran yang unggul untuk menghasilkan lulusan yang berkualitas dan berdaya saing tinggi dalam bidang kependidikan dan non-kependidikan;
2. Menyelenggarakan penelitian dan pengembangan ilmu untuk menghasilkan karya akademik yang unggul dalam bidang kependidikan dan non-kependidikan;
3. Menjunjung tinggi, mengamalkan, dan memberikan keteladanan dalam kehidupan atas dasar nilai-nilai Islam dan budaya luhur bangsa Indonesia;
4. Menerapkan ilmu pengetahuan, teknologi, dan seni untuk memberdayakan masyarakat menuju kehidupan yang lebih cerdas, sejahtera, dan bermartabat;
5. Menjalinkan kerjasama dengan berbagai pihak untuk meningkatkan kualitas kinerja IAI-TABAH;
6. Memberdayakan alumni untuk meningkatkan peran dan citra IAI-TABAH;
7. Menerapkan sistem manajemen mutu terpadu untuk mewujudkan perguruan tinggi Islam yang sehat dan berkualitas secara berkelanjutan.

### **Tujuan:**

1. Menghasilkan lulusan sarjana dengan keahlian dan kompetensi dalam bidang kependidikan dan non-kependidikan yang bertakwa, berakhlak mulia, cerdas, mandiri, dan memiliki komitmen kebangsaan dan mampu berkembang secara profesional;
2. Menghasilkan karya akademik dalam bidang ilmu pendidikan dan non kependidikan yang bermutu dan unggul;
3. Menghasilkan karya penelitian melalui penerapan ilmu pengetahuan dan teknologi serta bidang pendidikan dan non kependidikan untuk mewujudkan masyarakat yang mandiri, produktif, dan sejahtera;



4. Menghasilkan karya pengabdian kepada masyarakat melalui penerapan ilmu pengetahuan dan teknologi serta bidang pendidikan dan non kependidikan untuk mewujudkan masyarakat yang mandiri, produktif, dan sejahtera;
5. Terwujudnya kerjasama dengan perguruan tinggi dan dunia usaha di dalam dan luar negeri;
6. Terberdayakannya alumni yang memiliki peran dalam perwujudan citra positif IAI TABAH;
7. Menghasilkan kinerja institusi yang mandiri, akuntabel, transparan untuk menjamin peningkatan kualitas institusi secara berkesinambungan.

#### **B. TUJUAN MANUAL PENETAPAN STANDAR KOMPETENSI LULUSAN**

1. Sebagai pedoman dalam menetapkan Kompetensi Lulusan di IAI TABAH.
2. Untuk merancang, merumuskan, dan menetapkan standar Kompetensi Lulusan.

#### **C. RUANG LINGKUP MANUAL PENETAPAN STANDAR KOMPETENSI LULUSAN**

Manual ini berlaku:

1. Saat standar kompetensi lulusan dirancang, dirumuskan dan ditetapkan pertama kali;
2. Standar kompetensi lulusan ini berlaku pada semua program studi di lingkungan IAI TABAH.

#### **D. PROSEDUR PENETAPAN STANDAR KOMPETENSI LULUSAN**

1. Jadikan visi dan misi IAI TABAH sebagai titik tolak dan tujuan akhir, mulai dari merancang hingga menetapkan standar Kompetensi Lulusan.
2. Kumpulkan dan pelajari isi semua peraturan perundang-undangan yang relevan dengan aspek kegiatan yang hendak dibuatkan standarnya.
3. Catat apa yang menjadi norma hukum atau syarat yang tercantum dalam peraturan perundang-undangan.
4. Lakukan evaluasi diri dengan melakukan *SWOT analysis*.
5. Laksanakan studi pelacakan atau survey tentang aspek yang hendak dibuatkan standarnya, terhadap pemangku kepentingan internal dan/atau eksternal.
6. Lakukan analisis hasil dari angka no. 2 hingga no. 4 dengan mengujinya terhadap visi dan misi IAI TABAH.
7. Rumuskan draft awal SKL yang bersangkutan dengan menggunakan rumus *ABCD*.

8. Lakukan uji publik atau sosialisasi draft SKL dengan mengundang pemangku kepentingan internal dan eksternal untuk mendapatkan saran.
9. Rumuskan kembali pernyataan SKL dengan memperhatikan hasil dari no. 8.
10. Lakukan pengeditan dan verifikasi pernyataan SKL untuk memastikan tidak ada kesalahan gramatikal atau kesalahan penulisan.
11. Sahkan dan berlakukan SKL melalui penetapan dalam bentuk keputusan.

#### **E. PEJABAT YANG MENJALANKAN MANUAL PENETAPAN STANDAR KOMPETENSI LULUSAN**

1. Tim Lembaga Penjaminan Mutu (LPM)
2. Pimpinan IAI TABAH
3. Semua unit kerja
4. Dosen IAI TABAH sesuai kewenangan dan bidang keahliannya.

#### **F. CATATAN**

Untuk melengkapi manual ini, dibutuhkan ketersediaan dokumen tertulis berupa:

1. Daftar peraturan perundang-undangan di bidang terkait Kompetensi Lulusan.
2. Ketersediaan peraturan dalam no. 1.
3. Kuesioner untuk studi pelacakan atau untuk survey.
4. Formulir standar.

#### **G. REFERENSI**

1. Peraturan Menteri Riset, Teknologi, dan Pendidikan Tinggi Republik Indonesia, Nomor 99 Tahun 2016 tentang Statuta IAI TABAH;
2. Undang-Undang Nomor 12 Tahun 2012 tentang Pendidikan Tinggi.
3. Peraturan Menteri Riset, Teknologi, dan Pendidikan Tinggi Republik Indonesia, Nomor 44 Tahun 2015 Tentang Standar Nasional Pendidikan Tinggi.
4. Surat Edaran Nomor: 255/B/SE/VIII/2016 Tentang Panduan Penyusunan Kurikulum Pendidikan Tinggi.
5. Peraturan Menteri Pendidikan Dan Kebudayaan Republik Indonesia Nomor 73 Tahun 2013 tentang Penerapan Kerangka Kualifikasi Nasional Indonesia Bidang Pendidikan Tinggi
6. Pedoman Penilaian Borang Akreditasi BAN-PT.

<b>INSTITUT AGAMA ISLAM TARBIYATUT THOLABAH</b>		
	Jl. Deandles no 01. Kranji Paciran Lamongan 62265 Jawa Timur	Kode/No. SMP-IAITABAH/SPMI/MM.01.01.02
	<b>MANUAL PELAKSANAAN STANDAR KOMPETENSI LULUSAN</b>	Tanggal: 02 Februari 2017
		Revisi: 0
		Halaman 18

**MANUAL PELAKSANAAN  
STANDAR KOMPETENSI LULUSAN  
INSTITUT AGAMA ISLAM TARBIYATUT THOLABAH**

<b>PROSES</b>	<b>PENANGGUNGJAWAB</b>		<b>TANGGAL</b>
	<b>NAMA</b>	<b>JABATAN</b>	
<b>Perumusan</b>	Moh. Asykuri, MM.	<b>Warek I</b>	9 Februari 2017
<b>Pemeriksaan</b>	Ah. Shofiyuddin, M. Pd.I	<b>Sek. SPM</b>	9 Februari 2017
<b>Penetapan</b>	Dr. Imam Azhar, M. Pd.	<b>Rektor</b>	9 Februari 2017
<b>Pengendalian</b>	Dr. Heru Siswanto, M. Pd	<b>Ketua SPM</b>	9 Februari 2017

## A. VISI, MISI, DAN TUJUAN

### Visi:

Menjadi Perguruan Tinggi Islam yang unggul dalam penyelenggaraan Tridarma dan pusat pengembangan ilmu-ilmu keislaman serta mampu bersaing secara professional di tingkat Internasional pada tahun 2027.

### Misi:

1. Menyelenggarakan pendidikan dan pembelajaran yang unggul untuk menghasilkan lulusan yang berkualitas dan berdaya saing tinggi dalam bidang kependidikan dan non-kependidikan;
2. Menyelenggarakan penelitian dan pengembangan ilmu untuk menghasilkan karya akademik yang unggul dalam bidang kependidikan dan non-kependidikan;
3. Menjunjung tinggi, mengamalkan, dan memberikan keteladanan dalam kehidupan atas dasar nilai-nilai Islam dan budaya luhur bangsa Indonesia;
4. Menerapkan ilmu pengetahuan, teknologi, dan seni untuk memberdayakan masyarakat menuju kehidupan yang lebih cerdas, sejahtera, dan bermartabat;
5. Menjalinkan kerjasama dengan berbagai pihak untuk meningkatkan kualitas kinerja IAI-TABAH;
6. Memberdayakan alumni untuk meningkatkan peran dan citra IAI-TABAH;
7. Menerapkan sistem manajemen mutu terpadu untuk mewujudkan perguruan tinggi Islam yang sehat dan berkualitas secara berkelanjutan.

### Tujuan:

1. Menghasilkan lulusan sarjana dengan keahlian dan kompetensi dalam bidang kependidikan dan non-kependidikan yang bertakwa, berakhlak mulia, cerdas, mandiri, dan memiliki komitmen kebangsaan dan mampu berkembang secara profesional;
2. Menghasilkan karya akademik dalam bidang ilmu pendidikan dan non kependidikan yang bermutu dan unggul;
3. Menghasilkan karya penelitian melalui penerapan ilmu pengetahuan dan teknologi serta bidang pendidikan dan non kependidikan untuk mewujudkan masyarakat yang mandiri, produktif, dan sejahtera;

4. Menghasilkan karya pengabdian kepada masyarakat melalui penerapan ilmu pengetahuan dan teknologi serta bidang pendidikan dan non kependidikan untuk mewujudkan masyarakat yang mandiri, produktif, dan sejahtera;
5. Terwujudnya kerjasama dengan perguruan tinggi dan dunia usaha di dalam dan luar negeri;
6. Terberdayakannya alumni yang memiliki peran dalam perwujudan citra positif IAI TABAH;
7. Menghasilkan kinerja institusi yang mandiri, akuntabel, transparan untuk menjamin peningkatan kualitas institusi secara berkesinambungan.

#### **B. TUJUAN MANUAL PELAKSANAAN STANDAR KOMPETENSI LULUSAN**

1. Sebagai pedoman dalam melaksanakan Kompetensi Lulusan di IAI TABAH.
2. Untuk memenuhi standar Kompetensi Lulusan di IAI TABAH.

#### **C. RUANG LINGKUP MANUAL PELAKSANAAN STANDAR KOMPETENSI LULUSAN**

Manual ini berlaku:

1. Pelaksana Standar kompetensi lulusan seluruh unit kerja;
2. Standar kompetensi lulusan ini berlaku pada semua program studi di lingkungan IAI TABAH.

#### **D. PROSEDUR PELAKSANAAN STANDAR KOMPETENSI LULUSAN**

1. Lakukan persiapan teknis dan/atau administratif sesuai dengan isi standar Kompetensi Lulusan.
2. Sosialisasikan isi standar Kompetensi Lulusan kepada seluruh dosen, tenaga kependidikan dan mahasiswa secara periodik dan konsisten.
3. Siapkan dan tuliskan dokumen tertulis berupa: prosedur kerja, instruksi kerja, atau sejenisnya sesuai dengan isi standar Kompetensi Lulusan.
4. Laksanakan kegiatan implementasi Kompetensi Lulusan dengan menggunakan standar Kompetensi Lulusan sebagai tolok ukur pencapaian.

#### **E. PEJABAT YANG MENJALANKAN MANUAL PELAKSANAAN STANDAR KOMPETENSI LULUSAN**

1. Tim Lembaga Penjaminan Mutu (LPM)

2. Pimpinan IAI TABAH
3. Semua unit kerja
4. Dosen IAI TABAH sesuai kewenangan dan bidang keahliannya.
5. Pihak struktural dengan bidang pekerjaan yang sesuai dan mereka yang secara eksplisit dalam pernyataan standar kompetensi lulusan.

#### **F. CATATAN**

Untuk melengkapi manual ini, dibutuhkan ketersediaan dokumen tertulis berupa:

1. Daftar peraturan perundang-undangan di bidang terkait Kompetensi Lulusan.
2. Ketersediaan peraturan dalam no. 1.
3. Kuesioner untuk studi pelacakan atau untuk survey.
4. Formulir standar.

#### **G. REFERENSI**

1. Peraturan Menteri Riset, Teknologi, dan Pendidikan Tinggi Republik Indonesia, Nomor 99 Tahun 2016 tentang Statuta IAI TABAH;
2. Undang-Undang Nomor 12 Tahun 2012 tentang Pendidikan Tinggi.
3. Peraturan Menteri Riset, Teknologi, dan Pendidikan Tinggi Republik Indonesia, Nomor 44 Tahun 2015 Tentang Standar Nasional Pendidikan Tinggi.
4. Surat Edaran Nomor: 255/B/SE/VIII/2016 Tentang Panduan Penyusunan Kurikulum Pendidikan Tinggi.
5. Peraturan Menteri Pendidikan Dan Kebudayaan Republik Indonesia Nomor 73 Tahun 2013 tentang Penerapan Kerangka Kualifikasi Nasional Indonesia Bidang Pendidikan Tinggi
6. Pedoman Penilaian Borang Akreditasi BAN-PT.

<b>INSTITUT AGAMA ISLAM TARBIYATUT THOLABAH</b>		
	Jl. Deandles no 01. Kranji Paciran Lamongan 62265 Jawa Timur	Kode/No. SMP-IAITABAH/SPMI/MM.01.01.03
	<b>MANUAL EVALUASI PELAKSANAAN STANDAR KOMPETENSI LULUSAN</b>	Tanggal: 02 Februari 2017
		Revisi: 0
		Halaman 18

**MANUAL EVALUASI PELAKSANAAN  
STANDAR KOMPETENSI LULUSAN  
INSTITUT AGAMA ISLAM TARBIYATUT THOLABAH**

<b>PROSES</b>	<b>PENANGGUNGJAWAB</b>		<b>TANGGAL</b>
	<b>NAMA</b>	<b>JABATAN</b>	
<b>Perumusan</b>	Moh. Asykuri, MM.	<b>Warek I</b>	9 Februari 2017
<b>Pemeriksaan</b>	Ah. Shofiyuddin, M. Pd.I	<b>Sek. SPM</b>	9 Februari 2017
<b>Penetapan</b>	Dr. Imam Azhar, M. Pd.	<b>Rektor</b>	9 Februari 2017
<b>Pengendalian</b>	Dr. Heru Siswanto, M. Pd	<b>Ketua SPM</b>	9 Februari 2017

## **A. VISI, MISI, DAN TUJUAN**

### **Visi:**

Menjadi Perguruan Tinggi Islam yang unggul dalam penyelenggaraan Tridarma dan pusat pengembangan ilmu-ilmu keislaman serta mampu bersaing secara professional di tingkat Internasional pada tahun 2027.

### **Misi:**

1. Menyelenggarakan pendidikan dan pembelajaran yang unggul untuk menghasilkan lulusan yang berkualitas dan berdaya saing tinggi dalam bidang kependidikan dan non-kependidikan;
2. Menyelenggarakan penelitian dan pengembangan ilmu untuk menghasilkan karya akademik yang unggul dalam bidang kependidikan dan non-kependidikan;
3. Menjunjung tinggi, mengamalkan, dan memberikan keteladanan dalam kehidupan atas dasar nilai-nilai Islam dan budaya luhur bangsa Indonesia;
4. Menerapkan ilmu pengetahuan, teknologi, dan seni untuk memberdayakan masyarakat menuju kehidupan yang lebih cerdas, sejahtera, dan bermartabat;
5. Menjalinkan kerjasama dengan berbagai pihak untuk meningkatkan kualitas kinerja IAI-TABAH;
6. Memberdayakan alumni untuk meningkatkan peran dan citra IAI-TABAH;
7. Menerapkan sistem manajemen mutu terpadu untuk mewujudkan perguruan tinggi Islam yang sehat dan berkualitas secara berkelanjutan.

### **Tujuan:**

1. Menghasilkan lulusan sarjana dengan keahlian dan kompetensi dalam bidang kependidikan dan non-kependidikan yang bertakwa, berakhlak mulia, cerdas, mandiri, dan memiliki komitmen kebangsaan dan mampu berkembang secara profesional;
2. Menghasilkan karya akademik dalam bidang ilmu pendidikan dan non kependidikan yang bermutu dan unggul;
3. Menghasilkan karya penelitian melalui penerapan ilmu pengetahuan dan teknologi serta bidang pendidikan dan non kependidikan untuk mewujudkan masyarakat yang mandiri, produktif, dan sejahtera;



4. Menghasilkan karya pengabdian kepada masyarakat melalui penerapan ilmu pengetahuan dan teknologi serta bidang pendidikan dan non kependidikan untuk mewujudkan masyarakat yang mandiri, produktif, dan sejahtera;
5. Terwujudnya kerjasama dengan perguruan tinggi dan dunia usaha di dalam dan luar negeri;
6. Terberdayakannya alumni yang memiliki peran dalam perwujudan citra positif IAI TABAH;
7. Menghasilkan kinerja institusi yang mandiri, akuntabel, transparan untuk menjamin peningkatan kualitas institusi secara berkesinambungan.

**B. TUJUAN MANUAL EVALUASI PELAKSANAAN STANDAR KOMPETENSI LULUSAN**

1. Sebagai pedoman dalam melaksanakan evaluasi pelaksanaan Kompetensi Lulusan di IAI TABAH.
2. Untuk melakukan evaluasi pelaksanaan standar Kompetensi Lulusan sehingga pelaksanaan isi standar Kompetensi Lulusan dapat dikendalikan.

**C. RUANG LINGKUP MANUAL EVALUASI PELAKSANAAN STANDAR KOMPETENSI LULUSAN**

1. Evaluasi untuk Semua pengelola yang berkaitan dengan Standar kompetensi lulusan;
2. Evaluasi Standar kompetensi lulusan ini berlaku pada semua program studi di lingkungan IAI TABAH.

**D. PROSEDUR EVALUASI PELAKSANAAN STANDAR KOMPETENSI LULUSAN**

1. Lakukan pengukuran secara periodik, misalnya harian, mingguan, bulanan, atau semesteran terhadap ketercapaian isi semua standar Kompetensi Lulusan.
2. Catat atau rekam semua temuan berupa penyimpangan, kelalaian, kesalahan, atau sejenisnya dari penyelenggaraan terkait Kompetensi Lulusan yang tidak sesuai dengan isi standar.
3. Catat pula bila ditemukan ketidaklengkapan dokumen seperti prosedur kerja, formulir, dan sebagainya dari setiap standar yang telah dilaksanakan.
4. Periksa dan pelajari alasan atau penyebab terjadinya penyimpangan dari isi standar, atau bila isi standar gagal dicapai.

5. Buat laporan tertulis secara periodik tentang semua hasil pengukuran di atas.
6. Laporkan hasil pengukuran ketercapaian isi semua standar
7. Kompetensi Lulusan kepada pimpinan unit kerja dan pimpinan IAI TABAH , disertai saran atau rekomendasi pengendalian.

#### **E. PEJABAT YANG MENJALANKAN MANUAL EVALUASI PELAKSANAAN STANDAR KOMPETENSI LULUSAN**

1. Tim Lembaga Penjaminan Mutu (LPM)
2. Pimpinan IAI TABAH
3. Semua unit kerja
4. Dosen IAI TABAH sesuai kewenangan dan bidang keahliannya.
5. Pihak struktural dengan bidang pekerjaan yang sesuai dan mereka yang secara eksplisit dalam pernyataan standar kompetensi lulusan.

#### **F. CATATAN**

Untuk melengkapi manual ini, dibutuhkan ketersediaan dokumen tertulis berupa:

1. Daftar peraturan perundang-undangan di bidang terkait Kompetensi Lulusan.
2. Ketersediaan peraturan dalam no. 1.
3. Kuesioner untuk studi pelacakan atau untuk survey.
4. Formulir standar.

#### **G. REFERENSI**

1. Peraturan Menteri Riset, Teknologi, dan Pendidikan Tinggi Republik Indonesia, Nomor 99 Tahun 2016 tentang Statuta IAI TABAH;
2. Undang-Undang Nomor 12 Tahun 2012 tentang Pendidikan Tinggi.
3. Peraturan Menteri Riset, Teknologi, dan Pendidikan Tinggi Republik Indonesia, Nomor 44 Tahun 2015 Tentang Standar Nasional Pendidikan Tinggi.
4. Surat Edaran Nomor: 255/B/SE/VIII/2016 Tentang Panduan Penyusunan Kurikulum Pendidikan Tinggi.
5. Peraturan Menteri Pendidikan Dan Kebudayaan Republik Indonesia Nomor 73 Tahun 2013 tentang Penerapan Kerangka Kualifikasi Nasional Indonesia Bidang Pendidikan Tinggi
8. Pedoman Penilaian Borang Akreditasi BAN-PT.

<b>INSTITUT AGAMA ISLAM TARBIYATUT THOLABAH</b>		
	Jl. Deandles no 01. Kranji Paciran Lamongan 62265 Jawa Timur	Kode/No. SMP-IAITABAH/SPMI/MM.01.01.04
	<b>MANUAL PENGENDALIAN PELAKSANAAN STANDAR KOMPETENSI LULUSAN</b>	Tanggal: 02 Februari 2017
		Revisi: 0
		Halaman 26

**MANUAL PENGENDALIAN PELAKSANAAN  
STANDAR KOMPETENSI LULUSAN  
INSTITUT AGAMA ISLAM TARBIYATUT THOLABAH**

<b>PROSES</b>	<b>PENANGGUNGJAWAB</b>		<b>TANGGAL</b>
	<b>NAMA</b>	<b>JABATAN</b>	
<b>Perumusan</b>	Moh. Asykuri, MM.	<b>Warek I</b>	9 Februari 2017
<b>Pemeriksaan</b>	Ah. Shofiyuddin, M. Pd.I	<b>Sek. SPM</b>	9 Februari 2017
<b>Penetapan</b>	Dr. Imam Azhar, M. Pd.	<b>Rektor</b>	9 Februari 2017
<b>Pengendalian</b>	Dr. Heru Siswanto, M. Pd	<b>Ketua SPM</b>	9 Februari 2017

## **A. VISI, MISI, DAN TUJUAN**

### **Visi:**

Menjadi Perguruan Tinggi Islam yang unggul dalam penyelenggaraan Tridarma dan pusat pengembangan ilmu-ilmu keislaman serta mampu bersaing secara professional di tingkat Internasional pada tahun 2027.

### **Misi:**

1. Menyelenggarakan pendidikan dan pembelajaran yang unggul untuk menghasilkan lulusan yang berkualitas dan berdaya saing tinggi dalam bidang kependidikan dan non-kependidikan;
2. Menyelenggarakan penelitian dan pengembangan ilmu untuk menghasilkan karya akademik yang unggul dalam bidang kependidikan dan non-kependidikan;
3. Menjunjung tinggi, mengamalkan, dan memberikan keteladanan dalam kehidupan atas dasar nilai-nilai Islam dan budaya luhur bangsa Indonesia;
4. Menerapkan ilmu pengetahuan, teknologi, dan seni untuk memberdayakan masyarakat menuju kehidupan yang lebih cerdas, sejahtera, dan bermartabat;
5. Menjalinkan kerjasama dengan berbagai pihak untuk meningkatkan kualitas kinerja IAI-TABAH;
6. Memberdayakan alumni untuk meningkatkan peran dan citra IAI-TABAH;
7. Menerapkan sistem manajemen mutu terpadu untuk mewujudkan perguruan tinggi Islam yang sehat dan berkualitas secara berkelanjutan.

### **Tujuan:**

1. Menghasilkan lulusan sarjana dengan keahlian dan kompetensi dalam bidang kependidikan dan non-kependidikan yang bertakwa, berakhlak mulia, cerdas, mandiri, dan memiliki komitmen kebangsaan dan mampu berkembang secara profesional;
2. Menghasilkan karya akademik dalam bidang ilmu pendidikan dan non kependidikan yang bermutu dan unggul;
3. Menghasilkan karya penelitian melalui penerapan ilmu pengetahuan dan teknologi serta bidang pendidikan dan non kependidikan untuk mewujudkan masyarakat yang mandiri, produktif, dan sejahtera;

4. Menghasilkan karya pengabdian kepada masyarakat melalui penerapan ilmu pengetahuan dan teknologi serta bidang pendidikan dan non kependidikan untuk mewujudkan masyarakat yang mandiri, produktif, dan sejahtera;
5. Terwujudnya kerjasama dengan perguruan tinggi dan dunia usaha di dalam dan luar negeri;
6. Terberdayakannya alumni yang memiliki peran dalam perwujudan citra positif IAI TABAH;
7. Menghasilkan kinerja institusi yang mandiri, akuntabel, transparan untuk menjamin peningkatan kualitas institusi secara berkesinambungan.

#### **B. TUJUAN MANUAL PENGENDALIAN PELAKSANAAN STANDAR KOMPETENSI LULUSAN**

1. Sebagai pedoman dalam mengendalikan pelaksanaan standar Kompetensi Lulusan di IAI TABAH.
2. Untuk melakukan mengendalikan pelaksanaan Kompetensi Lulusan sehingga pelaksanaan isi standar Kompetensi Lulusan dapat ditingkatkan.

#### **C. RUANG LINGKUP MANUAL PENGENDALIAN PELAKSANAAN STANDAR KOMPETENSI LULUSAN**

1. Ketika pelaksanaan isi standar Kompetensi Lulusan telah dievaluasi pada tahap sebelumnya, ternyata diperlukan tindakan pengendalian berupa koreksi agar standar Kompetensi Lulusan terpenuhi.
2. Untuk semua isi standar Kompetensi Lulusan.

#### **D. PROSEDUR PENGENDALIAN PELAKSANAAN STANDAR KOMPETENSI LULUSAN**

1. Periksa dan pelajari catatan hasil evaluasi yang dilakukan pada tahap sebelumnya, dan pelajari alasan atau penyebab terjadinya penyimpangan dari isi standar Kompetensi Lulusan, atau apabila isi standar Kompetensi Lulusan gagal dicapai.
2. Ambil tindakan korektif terhadap setiap penyimpangan/kegagalan ketercapaian isi standar Kompetensi Lulusan.
3. Catat atau rekam semua tindakan korektif yang diambil.
4. Pantau terus menerus efek dari tindakan korektif tersebut. Buat laporan tertulis secara periodik tentang semua hasil pengukuran di atas.

5. Buat laporan tertulis secara periodik tentang semua hal yang menyangkut pengendalian standar seperti diuraikan di atas.
6. Laporkan hasil dari pengendalian standar itu kepada pimpinan unit kerja dan pimpinan IAI TABAH, disertai saran atau rekomendasi.

#### **E. PEJABAT YANG MENJALANKAN MANUAL PENGENDALIAN PELAKSANAAN STANDAR KOMPETENSI LULUSAN**

1. Tim Lembaga Penjaminan Mutu (LPM)
2. Pimpinan IAI TABAH
3. Semua unit kerja yang terkait dengan standar
4. Dosen IAI TABAH sesuai kewenangan dan bidang keahliannya.
5. Pihak struktural dengan bidang pekerjaan yang sesuai dan mereka yang secara eksplisit dalam pernyataan standar kompetensi lulusan.

#### **F. CATATAN**

Untuk melengkapi manual ini, dibutuhkan ketersediaan dokumen tertulis berupa:

1. Daftar peraturan perundang-undangan di bidang terkait Kompetensi Lulusan.
2. Ketersediaan peraturan dalam no. 1.
3. Kuesioner untuk studi pelacakan atau untuk survey.
4. Formulir standar.

#### **G. REFERENSI**

1. Peraturan Menteri Riset, Teknologi, dan Pendidikan Tinggi Republik Indonesia, Nomor 99 Tahun 2016 tentang Statuta IAI TABAH;
2. Undang-Undang Nomor 12 Tahun 2012 tentang Pendidikan Tinggi.
3. Peraturan Menteri Riset, Teknologi, dan Pendidikan Tinggi Republik Indonesia, Nomor 44 Tahun 2015 Tentang Standar Nasional Pendidikan Tinggi.
4. Surat Edaran Nomor: 255/B/SE/VIII/2016 Tentang Panduan Penyusunan Kurikulum Pendidikan Tinggi.
5. Peraturan Menteri Pendidikan dan Kebudayaan Republik Indonesia Nomor 73 Tahun 2013 tentang Penerapan Kerangka Kualifikasi Nasional Indonesia Bidang Pendidikan Tinggi
6. Pedoman Penilaian Borang Akreditasi BAN-PT.

<b>INSTITUT AGAMA ISLAM TARBIYATUT THOLABAH</b>		
	Jl. Deandles no 01. Kranji Paciran Lamongan 62265 Jawa Timur	Kode/No. SMP-IAITABAH/SPMI/MM.01.01.05
	<b>MANUAL PENINGKATAN STANDAR KOMPETENSI LULUSAN</b>	Tanggal: 02 Februari 2017
		Revisi: 0
		Halaman 30

**MANUAL PENINGKATAN  
STANDAR KOMPETENSI LULUSAN  
INSTITUT AGAMA ISLAM TARBIYATUT THOLABAH**

<b>PROSES</b>	<b>PENANGGUNGJAWAB</b>		<b>TANGGAL</b>
	<b>NAMA</b>	<b>JABATAN</b>	
<b>Perumusan</b>	Moh. Asykuri, MM.	<b>Warek I</b>	9 Februari 2017
<b>Pemeriksaan</b>	Ah. Shofiyuddin, M. Pd.I	<b>Sek. SPM</b>	9 Februari 2017
<b>Penetapan</b>	Dr. Imam Azhar, M. Pd.	<b>Rektor</b>	9 Februari 2017
<b>Pengendalian</b>	Dr. Heru Siswanto, M. Pd	<b>Ketua SPM</b>	9 Februari 2017

## **A. VISI, MISI, DAN TUJUAN**

### **Visi:**

Menjadi Perguruan Tinggi Islam yang unggul dalam penyelenggaraan Tridarma dan pusat pengembangan ilmu-ilmu keislaman serta mampu bersaing secara professional di tingkat Internasional pada tahun 2027.

### **Misi:**

1. Menyelenggarakan pendidikan dan pembelajaran yang unggul untuk menghasilkan lulusan yang berkualitas dan berdaya saing tinggi dalam bidang kependidikan dan non-kependidikan;
2. Menyelenggarakan penelitian dan pengembangan ilmu untuk menghasilkan karya akademik yang unggul dalam bidang kependidikan dan non-kependidikan;
3. Menjunjung tinggi, mengamalkan, dan memberikan keteladanan dalam kehidupan atas dasar nilai-nilai Islam dan budaya luhur bangsa Indonesia;
4. Menerapkan ilmu pengetahuan, teknologi, dan seni untuk memberdayakan masyarakat menuju kehidupan yang lebih cerdas, sejahtera, dan bermartabat;
5. Menjalinkan kerjasama dengan berbagai pihak untuk meningkatkan kualitas kinerja IAI-TABAH;
6. Memberdayakan alumni untuk meningkatkan peran dan citra IAI-TABAH;
7. Menerapkan sistem manajemen mutu terpadu untuk mewujudkan perguruan tinggi Islam yang sehat dan berkualitas secara berkelanjutan.

### **Tujuan:**

1. Menghasilkan lulusan sarjana dengan keahlian dan kompetensi dalam bidang kependidikan dan non-kependidikan yang bertakwa, berakhlak mulia, cerdas, mandiri, dan memiliki komitmen kebangsaan dan mampu berkembang secara profesional;
2. Menghasilkan karya akademik dalam bidang ilmu pendidikan dan non kependidikan yang bermutu dan unggul;
3. Menghasilkan karya penelitian melalui penerapan ilmu pengetahuan dan teknologi serta bidang pendidikan dan non kependidikan untuk mewujudkan masyarakat yang mandiri, produktif, dan sejahtera;



4. Menghasilkan karya pengabdian kepada masyarakat melalui penerapan ilmu pengetahuan dan teknologi serta bidang pendidikan dan non kependidikan untuk mewujudkan masyarakat yang mandiri, produktif, dan sejahtera;
5. Terwujudnya kerjasama dengan perguruan tinggi dan dunia usaha di dalam dan luar negeri;
6. Terberdayakannya alumni yang memiliki peran dalam perwujudan citra positif IAI TABAH;
7. Menghasilkan kinerja institusi yang mandiri, akuntabel, transparan untuk menjamin peningkatan kualitas institusi secara berkesinambungan.

#### **B. TUJUAN MANUAL PENINGKATAN STANDAR KOMPETENSI LULUSAN**

1. Sebagai pedoman dalam meningkatkan standar Kompetensi Lulusan di IAI TABAH.
2. Untuk melakukan peningkatan standar Kompetensi Lulusan dapat ditingkatkan.

#### **C. RUANG LINGKUP MANUAL PENINGKATAN STANDAR KOMPETENSI LULUSAN**

1. Ketika pelaksanaan isi standar Kompetensi Lulusan telah dievaluasi pada tahap sebelumnya, ternyata diperlukan tindakan pengendalian berupa koreksi agar standar Kompetensi Lulusan terpenuhi.
2. Untuk semua isi standar Kompetensi Lulusan.

#### **3. PROSEDUR PENINGKATAN STANDAR KOMPETENSI LULUSAN**

1. Pelajari laporan hasil pengendalian standar Kompetensi Lulusan.
2. Selenggarakan rapat atau forum diskusi untuk mendiskusikan hasil laporan tersebut, dengan mengundang pejabat struktural yang terkait dan dosen.
3. Evaluasi isi standar Kompetensi Lulusan
4. Lakukan revisi isi standar Kompetensi Lulusan sehingga menjadi standar Kompetensi Lulusan baru yang lebih tinggi daripada standar Kompetensi Lulusan sebelumnya.
5. Tempuh langkah atau prosedur yang berlaku dalam penetapan standar Kompetensi Lulusan yang lebih tinggi tersebut sebagai standar Kompetensi Lulusan yang baru.

#### **4. PEJABAT YANG MENJALANKAN MANUAL PENINGKATAN STANDAR KOMPETENSI LULUSAN**

1. Tim Lembaga Penjaminan Mutu (LPM)
2. Pimpinan IAI TABAH
3. Semua unit kerja yang terkait dengan standar
4. Dosen IAI TABAH sesuai kewenangan dan bidang keahliannya.
5. Pihak struktural dengan bidang pekerjaan yang sesuai dan mereka yang secara eksplisit dalam pernyataan standar kompetensi lulusan.

## **5. CATATAN**

Untuk melengkapi manual ini, dibutuhkan ketersediaan dokumen tertulis berupa:

1. Daftar peraturan perundang-undangan di bidang terkait Kompetensi Lulusan.
2. Ketersediaan peraturan dalam no. 1.
3. Kuesioner untuk studi pelacakan atau untuk survey.
4. Formulir standar.

## **6. REFERENSI**

1. Peraturan Menteri Riset, Teknologi, dan Pendidikan Tinggi Republik Indonesia, Nomor 99 Tahun 2016 tentang Statuta IAI TABAH;
2. Undang-Undang Nomor 12 Tahun 2012 tentang Pendidikan Tinggi.
3. Peraturan Menteri Riset, Teknologi, dan Pendidikan Tinggi Republik Indonesia, Nomor 44 Tahun 2015 Tentang Standar Nasional Pendidikan Tinggi.
4. Surat Edaran Nomor: 255/B/SE/VIII/2016 Tentang Panduan Penyusunan Kurikulum Pendidikan Tinggi.
5. Peraturan Menteri Pendidikan dan Kebudayaan Republik Indonesia Nomor 73 Tahun 2013 tentang Penerapan Kerangka Kualifikasi Nasional Indonesia Bidang Pendidikan Tinggi
6. Pedoman Penilaian Borang Akreditasi BAN-PT.